

# 各類所得憑單資料電子申報作業 -CSV 格式檔案轉換操作手冊

初版 V1.0  
109 年 1 月 8 日

# 目錄

一、安裝各類所得憑單資料電子申報系統(IMX).....	3
二、下載 XLS 及 ODS 範例檔 .....	5
三、登打資料及另存 CSV 檔 .....	6
四、CSV 檔轉換新格式(U8)檔 .....	8
五、U8 檔匯入 IMX 系統 .....	10

## 一、安裝各類所得憑單資料電子申報系統(IMX)

(一)財政部電子申報繳稅服務網(<https://www.tax.nat.gov.tw>)，首頁下選擇「非個人」-->「各類所得(含信託)、非扣繳、境外資金匯回」



(二)左方列表選擇「軟體下載與報稅」，再點選「程式下載」，下載IMX108 最新版本，另在同一頁面可下載「108年度綜合所得稅資料電子申報作業要點」，內含媒體檔各類所得資料格式及檢核條件，還有各式憑單及申報書樣式。

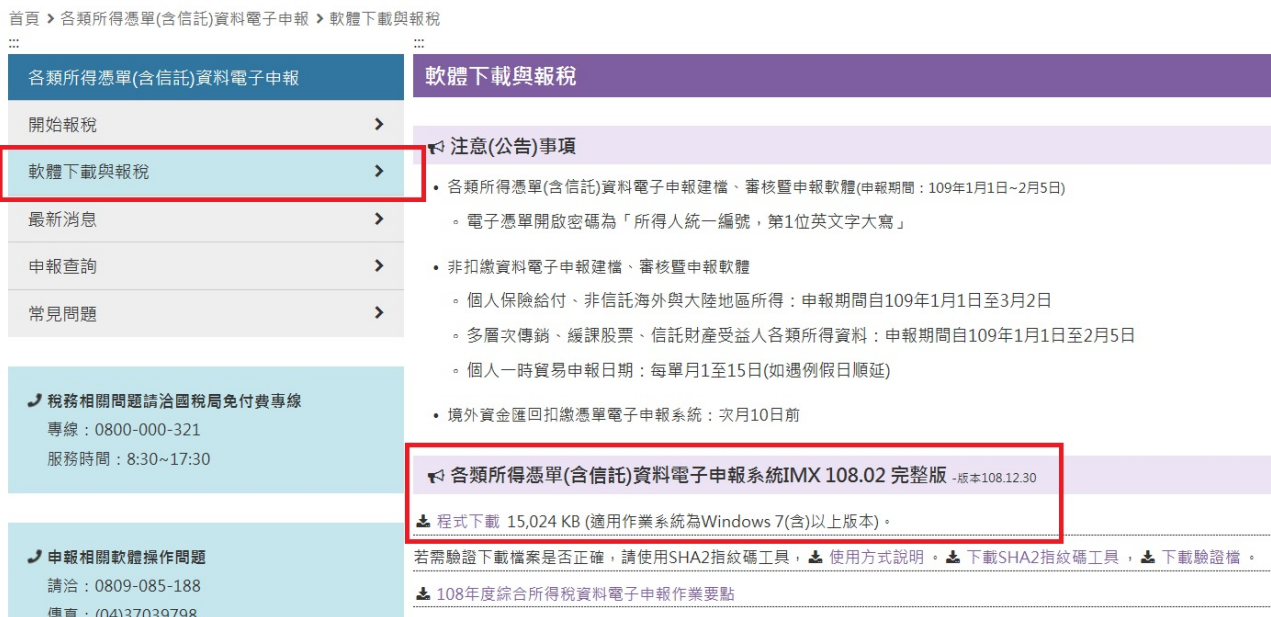

(三)安裝完成後，開啟桌面捷徑-(UTF8)各類所得憑單資料電子申報系統(IMX)，登入帳號預設為 SYSTEM，密碼預設為空。



(四)若曾有安裝舊系統，留有舊資料，開啟 IMX 時會先進行舊資料庫轉換，轉換後再次開啟就不會自動出現轉換作業。



## 二、下載 XLS 及 ODS 範例檔

(一)開啟 IMX 後，選擇「G. 說明」--> 「G6. CSV 建檔範例下載」

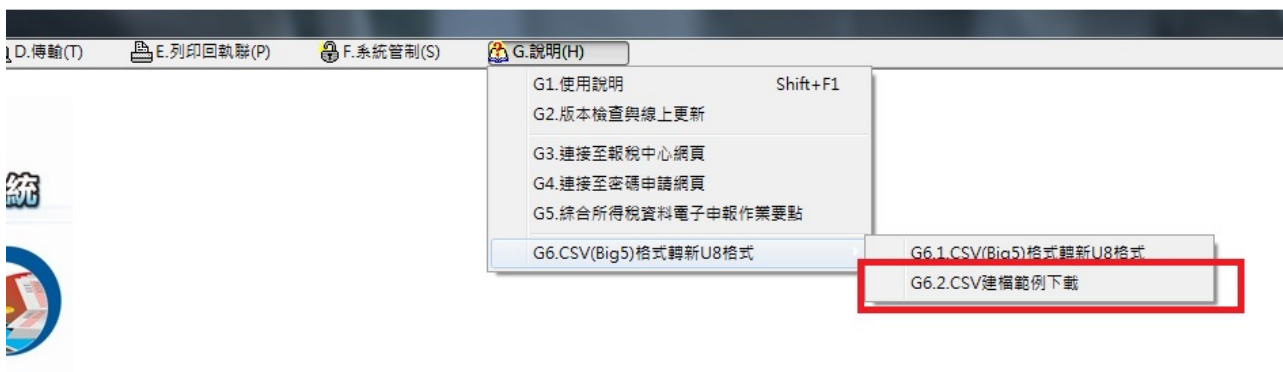

(二)自動以瀏覽器開啟財政資訊中心下載網頁

<https://www.fia.gov.tw/News Content.aspx?>

[Create=1&n=90F64A99047355A7&state=F5D336F102ACBC68&s=C9A67629B7A6E30F&sms=BBB420E471DAF6C0](https://www.fia.gov.tw/News Content.aspx?Create=1&n=90F64A99047355A7&state=F5D336F102ACBC68&s=C9A67629B7A6E30F&sms=BBB420E471DAF6C0)

::: 首頁  
便民服務  
資料下載



資料下載

### ODS、XLS另存CSV檔格式(供轉IMX範例)

上版日期：108-12-15

張貼單位：國稅組

更新日期：108-12-24

點閱數：12850

配合IMX 新增之CSV格式匯入功能，提供ODS及XLS的使用者依範例直接轉成CSV格式，再匯入IMX進行後續申報作業。

#### 相關檔案

ODS另存CSV檔格式(供轉IMX範例)\_(108年度版)

ods

XLS另存CSV檔格式(供轉IMX範例)\_(108年度版)

xls

pdf

### 三、登打資料及另存 CSV 檔

(一)開啟範例後，畫面如下：

(二)欄位共 32 欄，最後一欄為 AF 欄，範例已將後續欄位刪除，若後續作業出現欄位不符，可先嘗試將 AF 以後的欄位再次刪除，重新轉檔。

(三)依各欄位登打完資料，請將標題列(1~9 列)刪除，只留下資料(範例資料記得也要刪除)，然後按「另存新檔」，存檔類型選「文字 CSV(\*.csv)」，檔名改為「扣繳單位統一編號.108.csv」

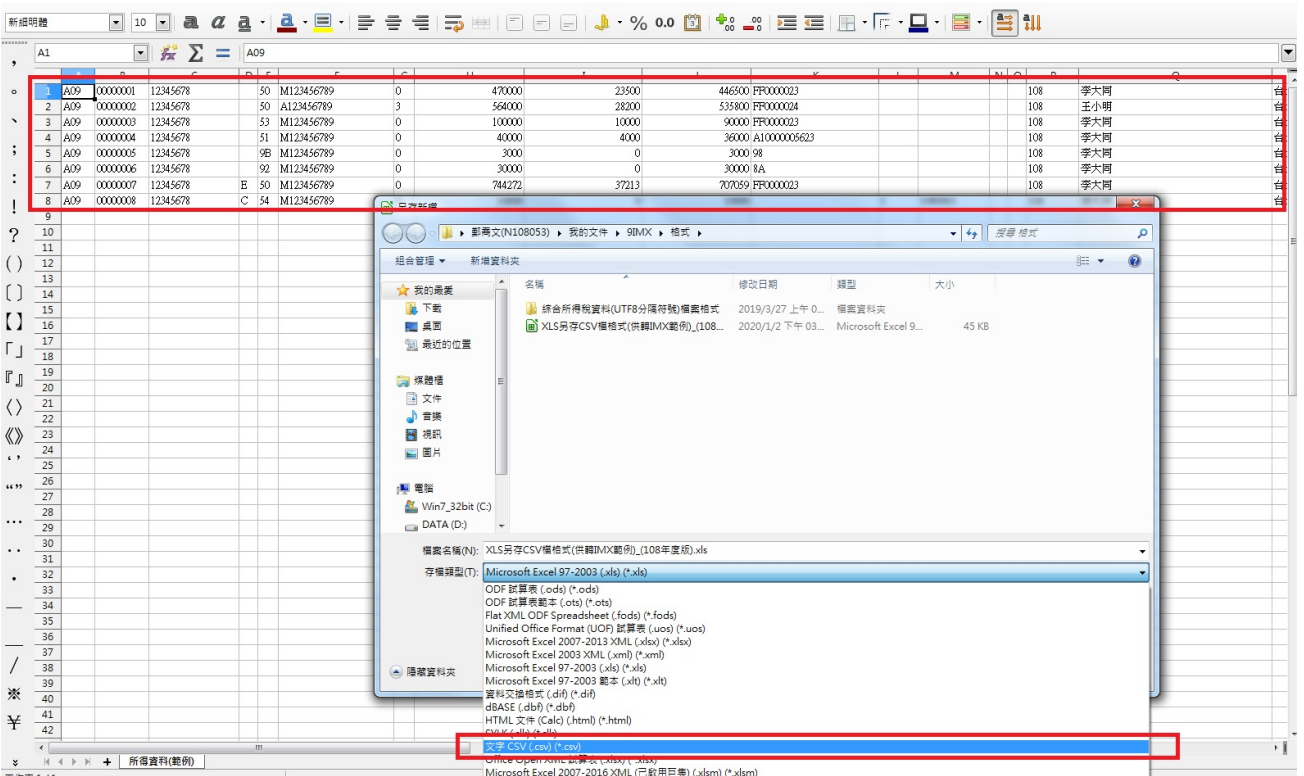

(四)如可選擇編碼及欄位分隔符號，可直接選「字元集：UTF8」及「欄位分隔符號：|」，將CSV檔檔名改為「扣繳單位統一編號.108.U8」後，跳至「五、U8檔匯入IMX」繼續作業。



(五)如不可選擇，另存 CSV 檔後，用記事本開啟 CSV(在檔案上按右鍵，選「編輯」)，可檢視每筆資料(每列為一筆資料)應有 31 個逗號。

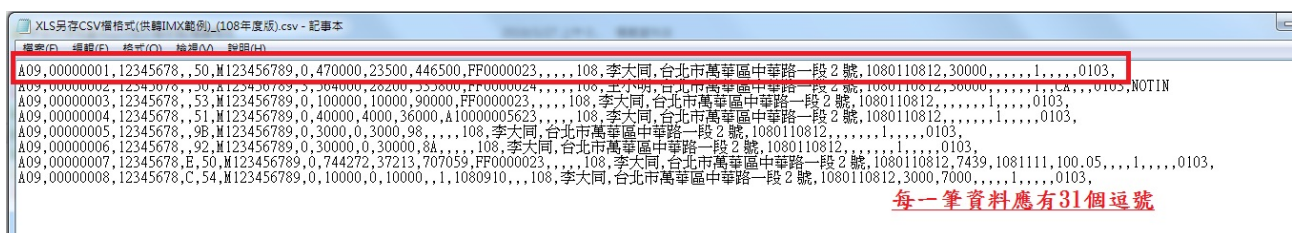

## 四、CSV 檔轉換新格式(U8)檔

(一)開啟 IMX，選擇「G. 說明」--> 「G6. CSV(Big5)格式轉新 U8 格式」

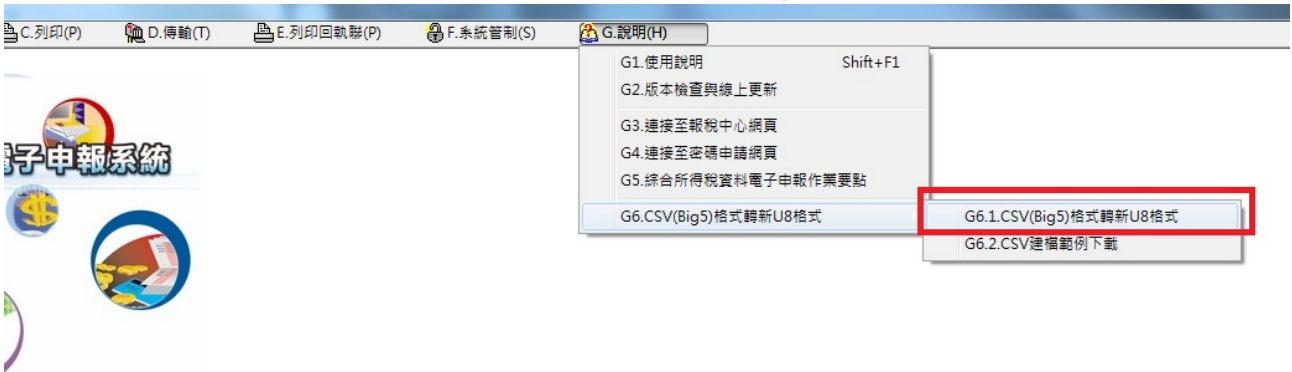

(二)點選「執行」後，會開啟檔案選擇視窗，選擇剛存好的 csv 檔案。

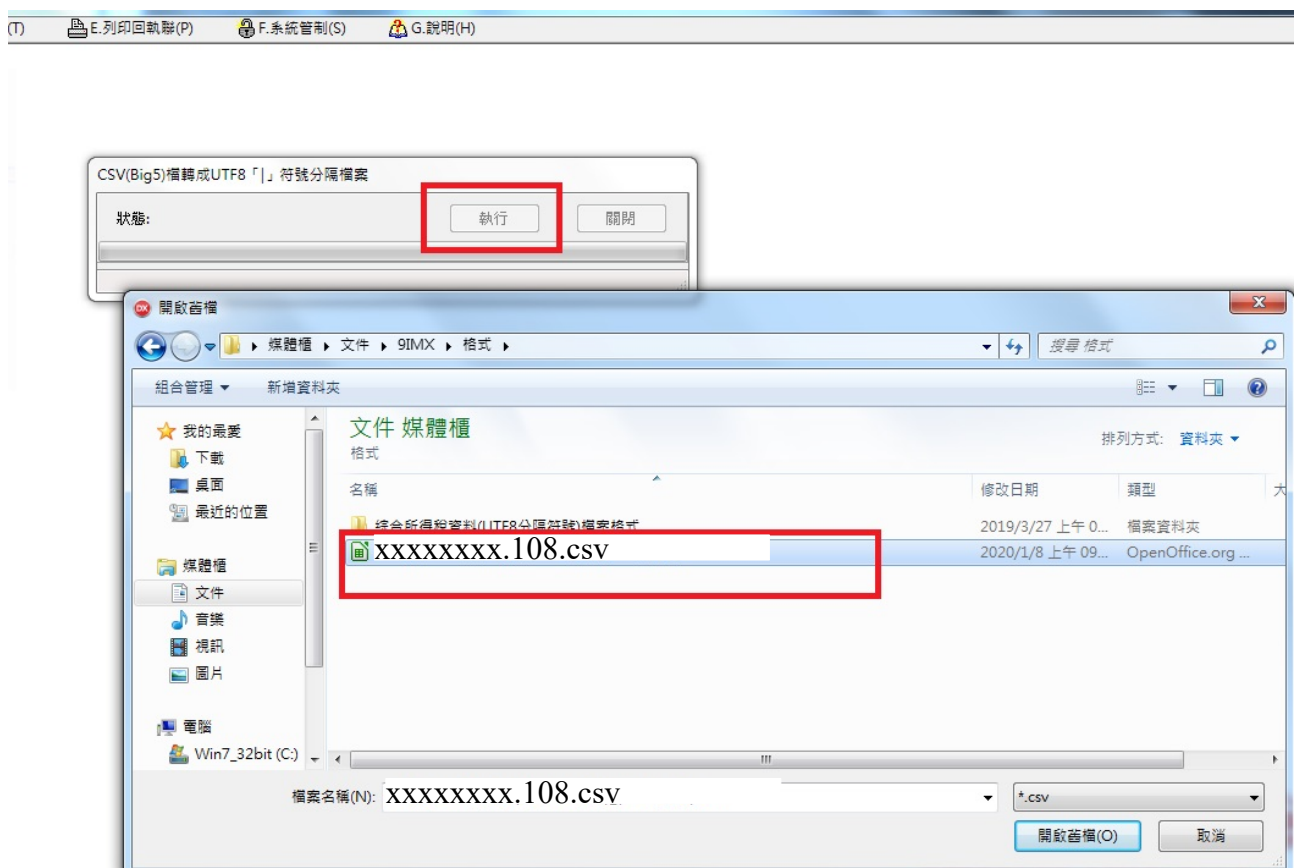



(三)轉換好後，用記事本開啟轉換後的U8檔(在檔案上按右鍵，選「編輯」)，可檢視每筆資料(每列為一筆資料)應有31個「|」。

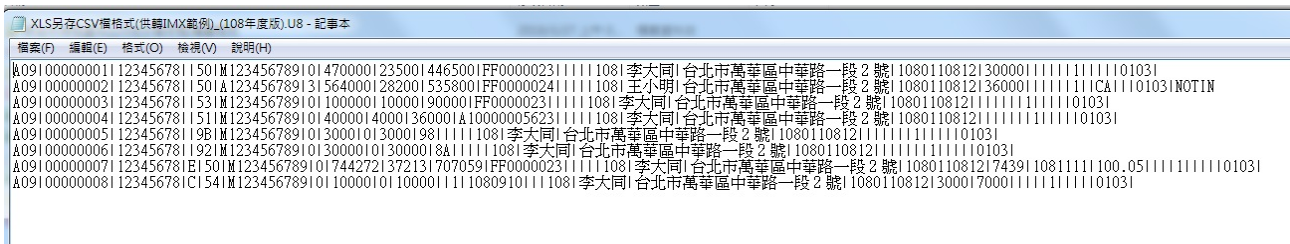
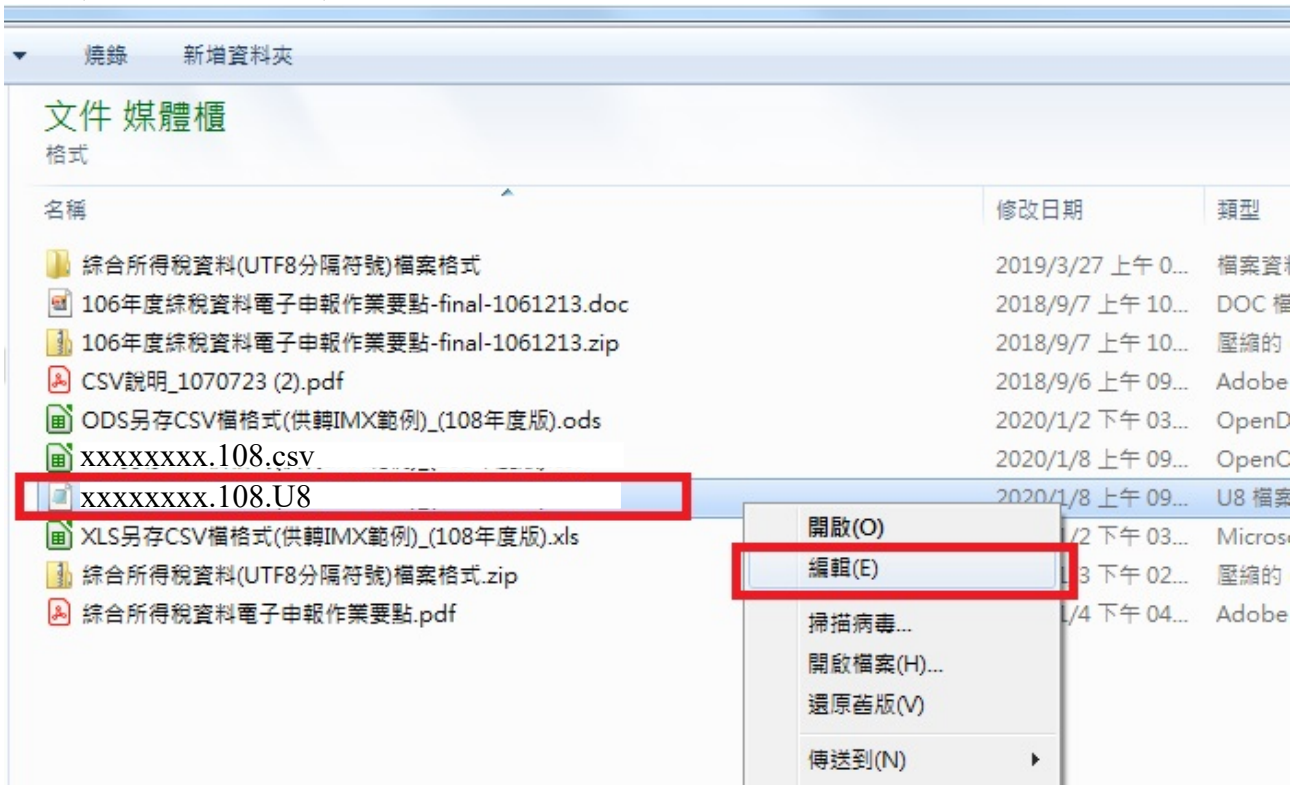

## 五、U8 檔匯入 IMX 系統

(一)開啟 IMX，選擇「F8. 所得檔(合乎 108 年度電子申報作業要點 U8 檔)匯入」

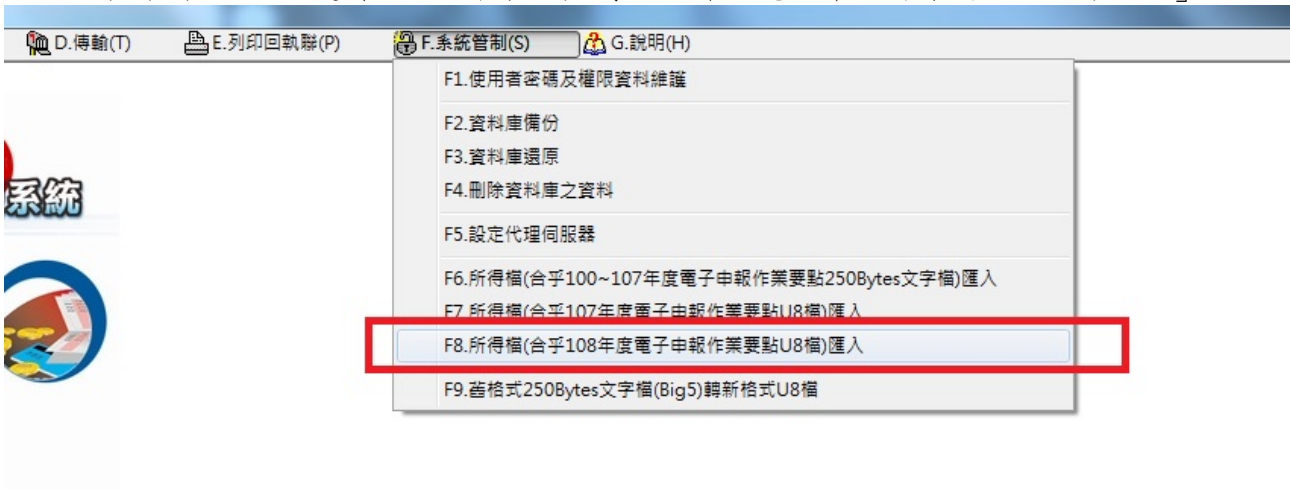

(二)後續作業請參考 IMX 的使用說明教學各項手冊。

The screenshot shows the website header with the logo and navigation menu. The main content area is titled '各類所得憑單(含信託)資料電子申報' and includes a search bar. The '開始報稅' section is highlighted with a red box and contains the following links:

- 各類所得憑單(含信託)資料電子申報系統-使用說明教學
  - 1. 各類所得憑單(含信託)-使用者手冊下載 檔案大小：5,911 KB
  - 2. 非居住者網路申報操作說明下載 檔案大小：833 KB
  - 3. 各類所得憑單(含信託)-使用說明Help檔下載 檔案大小：1,594 KB
  - 4. 各類所得憑單(含信託)-電子申報系統操作教育訓練
- 非扣繳資料電子申報系統-使用說明教學
  - 1. 非扣繳資料-使用者手冊下載 檔案大小：8,360 KB
  - 2. 非扣繳資料-使用說明Help檔下載 檔案大小：2,371 KB